

12.3 毕业设计管理

实现毕业论文设计的管理及选课题，毕业答辩的管理等。实现课题的无纸化管理，让指导教师时时可以看到所带学生的设计进程，方便教师、学生及教务工作人员的工作，提供效率。

12.3.1 毕业设计管理流程

在进行毕业设计管理之前，需在【教学计划管理】——《【专业计划管理】中相应专业维护好毕业设计（论文）等课程的代码和名称，并创建好计划任务【**无需任务落实**】。此时，在【毕业设计（论文）管理/查询毕业设计（论文）任务下达】窗口下就可以看到相应的毕业设计任务。

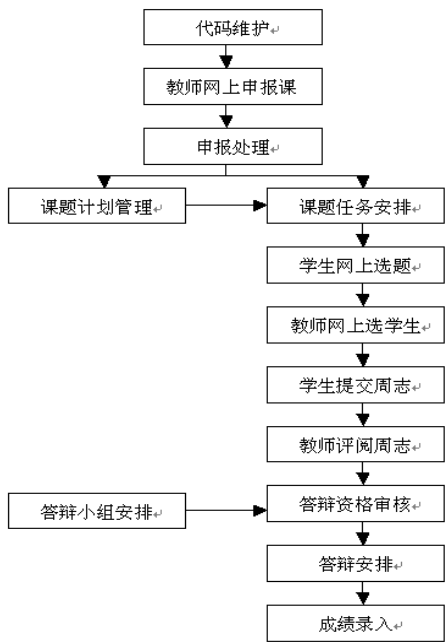

12.3.2 代码维护

进入实践管理—>毕业设计（论文）代码维护，维护各项代码，其中题目类型、性质、来源、设计场所、资料类型以及难易度等不能为空（题目库会自动产生），如下图：



12.3.3 网上操作设置（此项由系统管理员或教务处相应岗位设置）

进入系统维护—>系统设置—>Web 菜单显示设置页面，选“学生”单选按钮，针对学生的网上设置如下图：

显示	功能模块代码	功能模块名称	文件名
<input type="checkbox"/>	N121608	教材使用信息	xsjccx.aspx
<input type="checkbox"/>	N121609	教材库存查询	jcjbxx.aspx
<input type="checkbox"/>	N121610	实践教学	zdy.htm
<input checked="" type="checkbox"/>	N121611	教室查询	xxjsjy.aspx
<input type="checkbox"/>	N121612	转专业查询	xszzycx.aspx
<input type="checkbox"/>	N121613	课程介绍查询	tjkbxx.aspx
<input type="checkbox"/>	N121614	自学重修查询	xsxkcx.aspx
<input type="checkbox"/>	N121615	学生选课情况查询	xsxkqk.aspx
<input type="checkbox"/>	N121616	学生选课费查询	xsxkfcx_gc.aspx
<input checked="" type="checkbox"/>	N1217	毕业设计	
<input checked="" type="checkbox"/>	N121701	查看公告	lw_ckgg.aspx
<input checked="" type="checkbox"/>	N121702	学生选题	lw_xsxt.aspx
<input checked="" type="checkbox"/>	N121703	学生查看提交周志	lw_xstjzz.aspx
<input checked="" type="checkbox"/>	N121704	学生信息维护	lw_xsxx.aspx
<input checked="" type="checkbox"/>	N121705	学生查看提交资料	lw_xstjzl.aspx
<input checked="" type="checkbox"/>	N121706	学生毕业设计评教	lw_xspj.aspx
<input checked="" type="checkbox"/>	N1231	公用信息查询	

选“教师”单选按钮，针对教师的网上设置如下图：

显示	功能模块代码	功能模块名称	文件名
<input type="checkbox"/>	N122309	教室查询	xxjsjy.aspx
<input checked="" type="checkbox"/>	N122310	学生个人课表查询	xh_xskbcx.aspx
<input type="checkbox"/>	N122311	公文信息查询	jsgwxx.aspx
<input checked="" type="checkbox"/>	N122312	查询教室课表	jxckdb.aspx
<input checked="" type="checkbox"/>	N122313	教师个人监考任务查询	js_jkjsccxx.aspx
<input checked="" type="checkbox"/>	N122314	教学质量评价结果	js_zlpj.aspx
<input checked="" type="checkbox"/>	N122315	成绩查询	cjcx.aspx
<input checked="" type="checkbox"/>	N1224	毕业论文	
<input checked="" type="checkbox"/>	N122401	教师申报题目	lw_jssq.aspx
<input checked="" type="checkbox"/>	N122402	教师信息维护	lw_jsxx.aspx
<input checked="" type="checkbox"/>	N122403	查看公告	lw_ckgg.aspx
<input checked="" type="checkbox"/>	N122404	教师管理学生	lw_jsxsgl.aspx
<input checked="" type="checkbox"/>	N122405	教师确认学生	lw_jsqr.aspx
<input checked="" type="checkbox"/>	N1225	教学质量评价	
<input checked="" type="checkbox"/>	N12251	同行评价	js_xpj.aspx

12.3.4 后台控制设置

进入实践管理—>毕业设计（论文）管理—>毕业设计（论文）控制设置，如下图，注意时间格式必须为双位，提交周志如果学校没有要求，可以不设置；另外学生选题时间和教师申报题目时间必须错开，否则学生将无法正

毕业设计(论文)控制设置

选课学年学期: 2007-2008-2

每个教师带学生总数: 28 个

每个题目的学生人数: 15 个

学生允许选择题目个数: 5 个

提交周志时间间隔: 2 周

提交周志时间提醒: 2 天

一般设置: 1-5人

一般设置: 3个

一般设置: 1周, 2周, 3周, 4周等

一般设置: 1天, 2天, 3天等

改题、换教师

改题: 允许

换教师: 允许

申报题目起止日期: 2007 年 11 月 20 日 08 点 00 分至 2008 年 11 月 22 日 07 点 59 分

审批选题起止日期: 2007 年 11 月 20 日 08 点 00 分至 2008 年 11 月 22 日 07 点 59 分

老师筛选起止日期: 2007 年 11 月 20 日 08 点 00 分至 2008 年 11 月 22 日 16 点 59 分

毕业设计起止日期: 2007 年 11 月 20 日 08 点 00 分至 2008 年 11 月 30 日 23 点 59 分

☒ 第一轮选题起止日期: 2007 年 11 月 20 日 08 点 00 分至 2008 年 11 月 30 日 12 点 59 分

☒ 第二轮选题起止日期: 2007 年 12 月 01 日 08 点 00 分至 2008 年 11 月 30 日 23 点 59 分 ☒ 改退选

☐ 第三轮选题起止日期: 年 月 日 点 分至 年 月 日 点 分 ☐ 改退选

数据库时间: 2008年07月22日 第204天 30周 星期二 15:56:10 / 离午夜还有29030秒

注意: 年用4位表示, 月、日、点、分用两位表示

保存 关闭

时间格式为上面格式,请维护时注意.

12.3.5 毕业设计(论文)教师资格审查

教务处或学院管理人员登陆教务系统客户端, 点击进入【实践管理/毕业设计(论文)管理/毕业设计(论文)教师资格审查】操作窗口, 按要求进行教师资格审查, 如下图所示:

浙江科技学院数字化校园信息平台 - [教师信息维护]

系统维护 学生管理 师资管理 教学计划管理 智能排课 考试管理 选课管理 成绩管理 辅修管理 实践教学 教学质量评价 毕业生管理 选项课管理

部门: 信息与电子工程学院 科室: 有无教师资格: 是否在岗: 查询

记录数: 147

指导毕业设计资格	职工号	姓名	性别	出生日期	职称	部门(学院)	科室(系)	联系电话	E_mail地址	学历
有	020001	陈	男	1962-11-03	高级工程师	信息与电子工程学院	计算机与电子工程学系	13355816590	chen_shoufa@126.com	硕士研究生 (Memo)
有	320009		男	1963-06-09	副教授	信息与电子工程学院	电信教研室	13819181399	jiabingxu59@163.com	博士 (Memo)
有	320014		男	1966-08-22	副教授	信息与电子工程学院	计算机与电子工程学系	13819181385	zhengwh@rust.edu.cn	硕士研究生 (Memo)
有		查询	女	1978-02-24	工程师	信息与电子工程学院	计算机与电子工程学系		quan_yunhai@rust.edu.cn	本科 (Memo)
有		有资格 (选中教师)	女	5707	工程师	信息与电子工程学院				本科 (Memo)
有		取消资格 (选中教师)	女	6001	工程师	信息与电子工程学院				本科 (Memo)
有		有资格 (显示教师)	女	7511	讲师	信息与电子工程学院	计算机与电子工程学系			本科 (Memo)
有		取消资格 (显示教师)	女	8208	讲师	信息与电子工程学院	计算机系		songxin@rust.edu.cn	本科 (Memo)
有	320042		男	1981-01-17	讲师	信息与电子工程学院	计算机与电子工程学系	85070301	03xirixixueyuan@163.com	本科 (Memo)
有	320043		女	1975-10-21	讲师	信息与电子工程学院	计算机系		anchenhy@163.com	硕士 (Memo)
有	320045		女	1980-01-13	讲师	信息与电子工程学院	计算机与电子工程学系	13858049801	kongying-888@163.com	研究生 (Memo)

12.3.6 教师网上申报课题

以教师身份进入后，如下图所示：

操作流程如下：

一、首先登录系统：

输入网址：（教务处提供）

输入用户名（即职工号）及密码，身份选择教师，登陆进入系统：

如下：



进入系统后，操作“毕业设计（论文）”模块

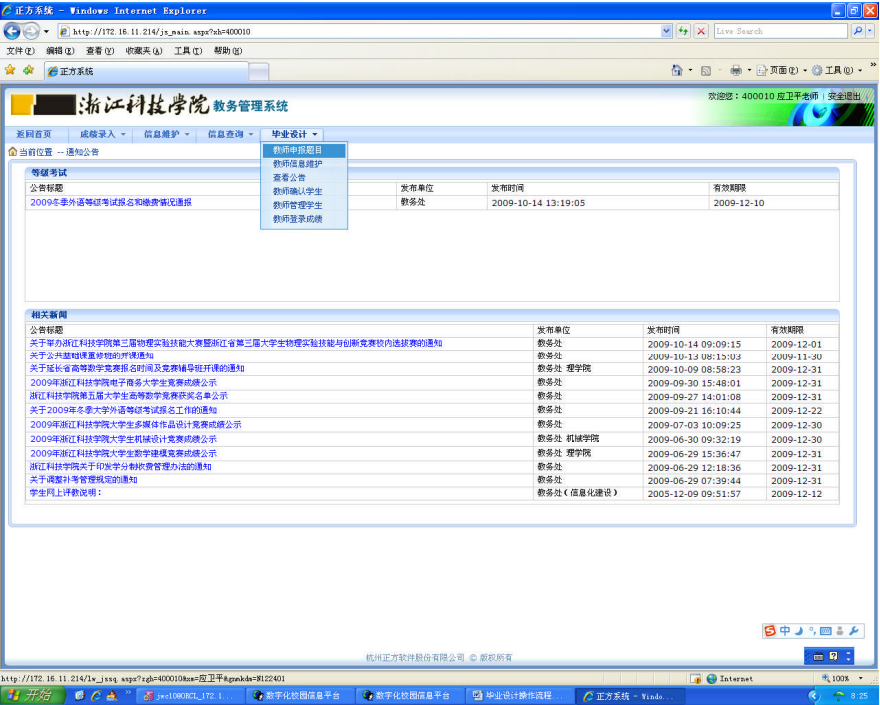

二、教师个人信息维护

点击“教师信息维护”，进入操作界面，添加教师的联系方式，例如 QQ、邮件地址、手机、办公地址等信息（此信息仅供毕业设计用，不在教师基本信息表中体现），以便于毕业设计期间师生之间的沟通联系。

浙江科技学院 教务管理系统

[返回首页](#)
[成绩录入](#)
[信息维护](#)
[信息查询](#)
[毕业设计](#)

当前位置 -- 教师信息维护

职工号:		 照片
姓名:		
性别:	男	
教职工类别:		
部门:	信息与电子工程学院	
科室:	信息学院基础部	
职务:		
学历:	硕士研究生	
职称:	讲师	
学科方向:		
QQ号码:	45566556	
Email:	xzy@zust.edu.cn	
手机:	13242121213	
固定电话:		
办公地址:		
自我介绍:		

三、教师申报题目

教师个人信息维护好后，学校开通【教师申报题目】功能，并经学院和教务处审核批准具备【指导毕业设计资格】的教师可以点击“教师申报题目”，进入申报操作页面。教师需严格填写相关信息，包括题目类型、性质、来源、难易度以及详细的毕业设计要求等，原则上尽量避免论文题目不同教师之间、不同学年之间相同的情况：

方正系统 - Windows Internet Explorer

 http://172.16.11.214/js_main.asp?sh=400043

 文件(F) 编辑(E) 查看(V) 收藏(C) 工具(T) 帮助(H)

 方正系统

浙江科技学院教务管理系统

 欢迎您, 教师 | 安全退出

[返回首页](#)
[成绩录入](#)
[信息维护](#)
[信息查询](#)
[毕业设计](#)

当前位置 -- 教师申报题目

学年: 2009-2010 学期: 2
 毕业设计(论文)题目申报

主管学院:	信息与电子工程学院		
面向年级:	2006		
面向学院:	信息与电子工程学院 <input type="radio"/> 单个学院 <input type="radio"/> 多个学院		
面向专业:	<input type="checkbox"/> 2006 0280 数字媒体技术 <input type="checkbox"/> 2006 0250 电子信息科学与技术 <input type="checkbox"/> 2006 0210 计算机科学与技术 <input type="checkbox"/> 2006 0220 通信工程 <input type="checkbox"/> 2006 0230 电子信息工程 <input type="checkbox"/> 2006 0240 计算机科学与技术(中澳班)		
指导教师:	 修改个人信息		
职称:	讲师		
指导教师所在部门:	信息与电子工程学院		
年龄:	31		
辅助指导教师及职称:			
题目名称:	<input type="text"/> 查看题目申报情况		
人数:	1 <small>请教师自己填写</small>		
毕设场所:	校内		
题目类型:			
题目性质:			
题目来源:			
题目难易度:			

杭州方正软件股份有限公司 © 版权所有

浙江科技学院 教务管理系统

返回首页 | 成绩录入 | 信息维护 | 信息查询 | 毕业设计

当前位置: 教师申报题目

毕业设计(论文)简介: (计空格250字以内)	
任务内容: (计空格200字以内)	
主要参考资料: (计空格125字以内)	
完成设计的特殊要求: (计空格750字以内)	
学院意见:	

申报结果如下:

1. 工程设计类: 图纸工作量、图纸的内容
2. 技术科学研究与工程技术研究类: 预试验(研究)数据量、预试验(研究)工作量(天数)、试验数据及研究方法
3. 如件开发类: 如件主要内容、程序量、新编或修改软件、相关参考软件
4. 理论研究类: 目的意义、应用前景预测、相关理论

保存

关闭

学年	学期	教学计划号	年级	专业名称	课程名称	毕业设计题目	题目来源	题目类型	题目性质	起始结束周	人数	教学班号	审核状态
2006-2007	2	20030211	2003	计算机科学与技术	毕业设计(论文)	周易研究	结合科研	毕业论文	工程设计	01-16	1	1	未审核

申报过程结束, 等待学院及教务处审核 (只有教务处审核无效, 必须经过学院审核)。

四、教师确认学生

学院和教务处审核完毕, 学生选题结束后, 教师可以点击“教师确认学生”, 进入【教师确认学生】操作界面。教师可以按照学校和自己的要求, 录取相应数目的学生, 同时学生录取完毕后, 还可以选择【停止选题】功能。

浙江科技学院 教务管理系统

返回首页 | 成绩录入 | 信息维护 | 信息查询 | 毕业设计

当前位置: 教师确认学生

教师自己控制开始或停止选题

录取或拒绝学生

学年: 2009-2010 学期: 2 已接收人数: 0人 可接受人数: 10人

确定

题目名称	题目类型	题目	题目性质	拟带人数	已选人数	接收人数	查看选题情况
基于java的手机游戏平台开发	设计	教师 停止选题	学术论文	1	1	0	查看选题情况
JAVA游戏平台	设计	教师科研课题	工程设计	1	0	0	查看选题情况

基于java的手机游戏平台开发选题学生信息

学号	姓名	专业	志愿	确认否	接收学生	拒绝学生	在校成绩查询
106021056	曹航	计算机科学与技术	1	不接收	录取		在校成绩查询

五、教师管理学生

如果学校开通了周志、文献综述、开题报告或者毕业论文等的网上提交功能, 则教师可以进入【教师管理学生】页面, 查看相应的学生周志等信息, 并可以进行批阅;



12.3.7 学生网上选题目

操作流程如下：

一、学生登录系统后，在如下菜单中进行毕业设计的操作：



二、学生选课题



在以上这个界面中进行毕业设计课题的选择。

三、学生维护周志

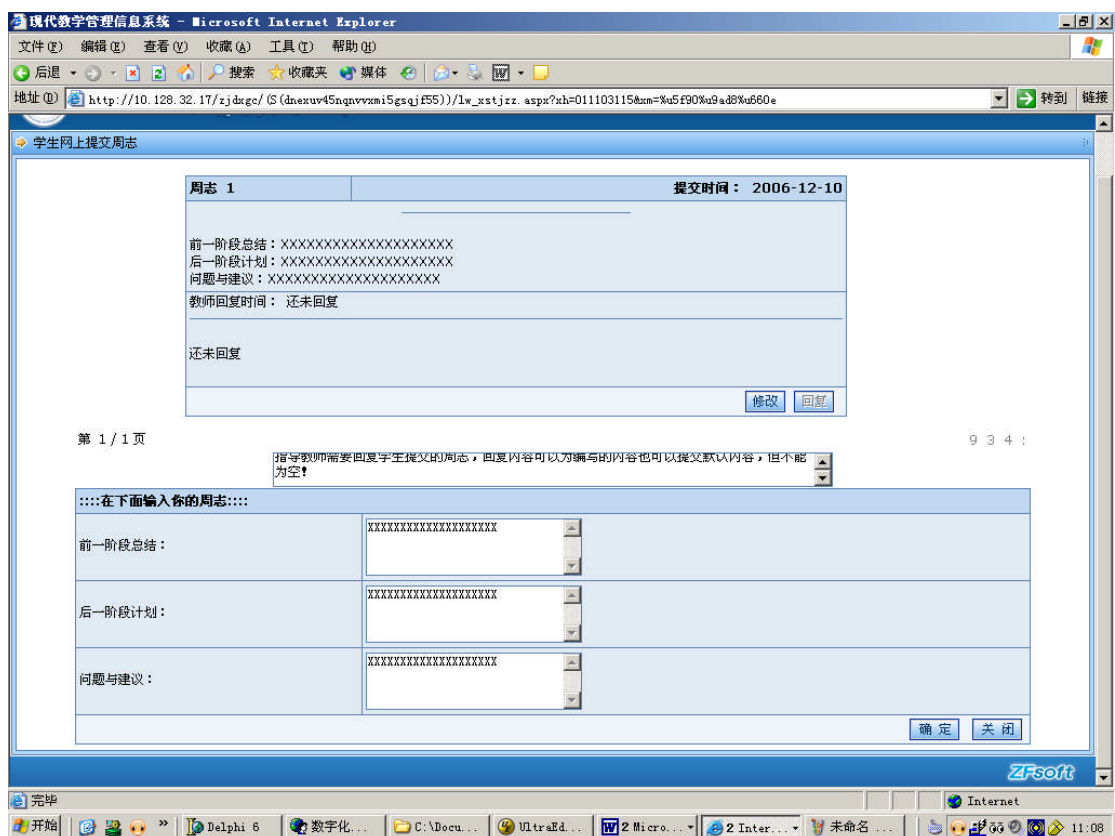

四、学生信息资料维护

学号：	011103115	 照片
姓名：	徐高明	
学院：	机械工程学院	
专业：	机械工程及自动化	
行政班：	0111031	
专业方向：		
学制：	4	
当前所在级：	2003	
学历层次：	本科	
QQ号码：	<input type="text"/>	
住所：	<input type="text"/>	
Email：	<input type="text"/>	
手机：	<input type="text"/>	
固定电话：	<input type="text"/>	
爱好兴趣：	<input type="text"/>	
自我介绍：	<div><div></div></div>	

五、学生毕业设计评价

学年： <input type="text" value="2006-2007"/> 学期： <input type="text" value="1"/> 毕业设计题目： <input type="text"/>	
对教师工作的建议：	<input type="text"/>
对指导教师的评价：	<div><div></div></div>
<div><div>提交</div><div>关闭</div></div>	

六、学生课题查询

浙江科技学院

教务管理系统

返回首页

网上选课

活动报名

信息维护

信息查询

教学质量评价2

毕业设计

当前位置 -- 学生选题查询

毕业设计学生选题查询

题目名称：	基于java的手机游戏平台开发	题目代码：	02476568054
选课课号：	(2009-2010-2)-02476568054-400043-1		
题目类型：	设计	题目性质：	学术论文
题目来源：	教师科研课题	上课地点：	
志 愿：	1	起始结束周：	01-16
题目内容：			
基于java的手机游戏平台开发			
任务书内容：			
基于java的手机游戏平台开发			
姓 名：		职 工 号：	
性 别：	男		
部 门：	信息与电子工程学院	固定电话：	
学 历：	硕士研究生	职 称：	讲师
手 机：		电子邮箱：	xzy@zust.edu.cn
学科方向：			

毕业设计二级学院操作说明

二级学院操作功能模块：

- 1、毕业设计论文教师资格审查
- 2、教师申报课题审批
- 3、学生选题维护
- 4、专业论文信息管理
- 5、答辩管理
- 6、优秀人文管理
- 7、评价管理
- 8、成绩管理
- 9、统计、查询、打印

各功能模块操作流程说明：

一、毕业设计（论文）教师资格审查

学院教务员登陆教务系统客户端，点击进入【实践管理/毕业设计（论文）管理/毕业设计（论文）教师资格审查】操作窗口，按要求进行教师资格审查，如下图所示：

浙江科技学院数字化校园信息平台 - [教师信息维护]										
系统维护 学生管理 师资管理 教学计划管理 智能排课 考试管理 选课管理 成绩管理 辅修管理 实践管理 教学质量评价 毕业生管理 选项课管理										
部门 信息与电子工程学院 科室 有无教师资格 是否在岗 查询										
记录数：147										
指导毕业设计资格	职工号	姓名	性别	出生日期	职称	部门（学院）	科室（系）	联系电话	E_mail地址	学历
有	020001	陈寿发	男	1962-11-03	高级工程	信息与电子工程学院	计算机与电子工程学系			(Memo)
有	320009	姜冰	男	1963-06-09	副教授	信息与电子工程学院	电信教研室	13355816590	chen_shoufa@126.com	硕士研究生 (Memo)
有	320014	姜冰	男	1963-06-09	副教授	信息与电子工程学院	计算机与电子工程学系	13819181399	jiabingxu69@163.com	博士 (Memo)
有		查询	女	1968-08-22	副教授	信息与电子工程学院	计算机与电子工程学系	13819181385	zhengwh@rust.edu.cn	硕士研究生 (Memo)
有		有资格（选中教师）	男	7507	工程师	信息与电子工程学院				本科 (Memo)
有		取消资格（选中教师）	男	1978-02-24	工程师	信息与电子工程学院	计算机与电子工程学系		quan_yunhai@rust.edu.cn	硕士 (Memo)
有		有资格（显示教师）	女	5707	工程师	信息与电子工程学院				大专 (Memo)
有		取消资格（显示教师）	女	6001	工程师	信息与电子工程学院				本科 (Memo)
有			男	7511	讲师	信息与电子工程学院	计算机与电子工程学系			本科 (Memo)
有			女	8208	讲师	信息与电子工程学院	计算机系		songxin@rust.edu.cn	本科 (Memo)
有	320042	孙	男	1981-01-17	讲师	信息与电子工程学院	计算机与电子工程学系	85070301	03xinixueyuan@163.com	本科 (Memo)
有	320043	孙	女	1975-10-21	讲师	信息与电子工程学院	计算机系		anchenhy@163.com	硕士 (Memo)
有	320045	孙	女	1980-01-13	讲师	信息与电子工程学院	计算机与电子工程学系	13858049801	kongying-888@163.com	研究生 (Memo)

二、教师申报课题审批：

学院以自己用户及密码进入系统后，选择“实践管理”模块下的“毕业设计/论文”菜单，进行操作：

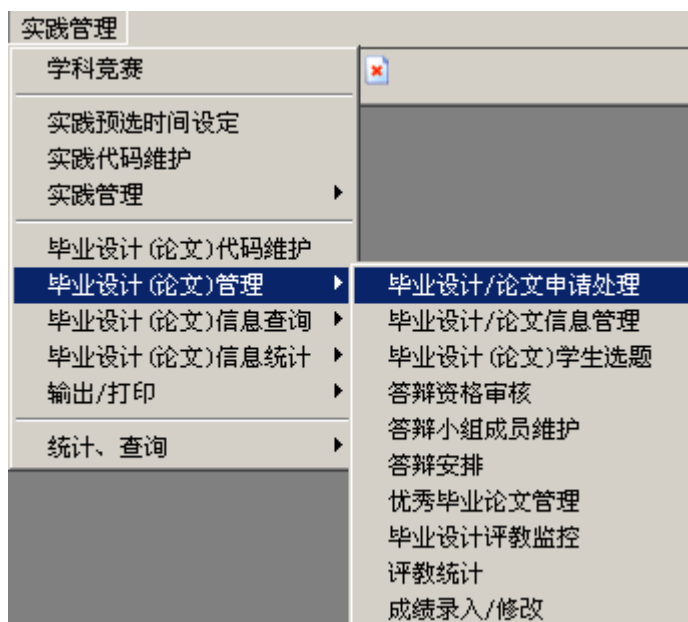

进入后:

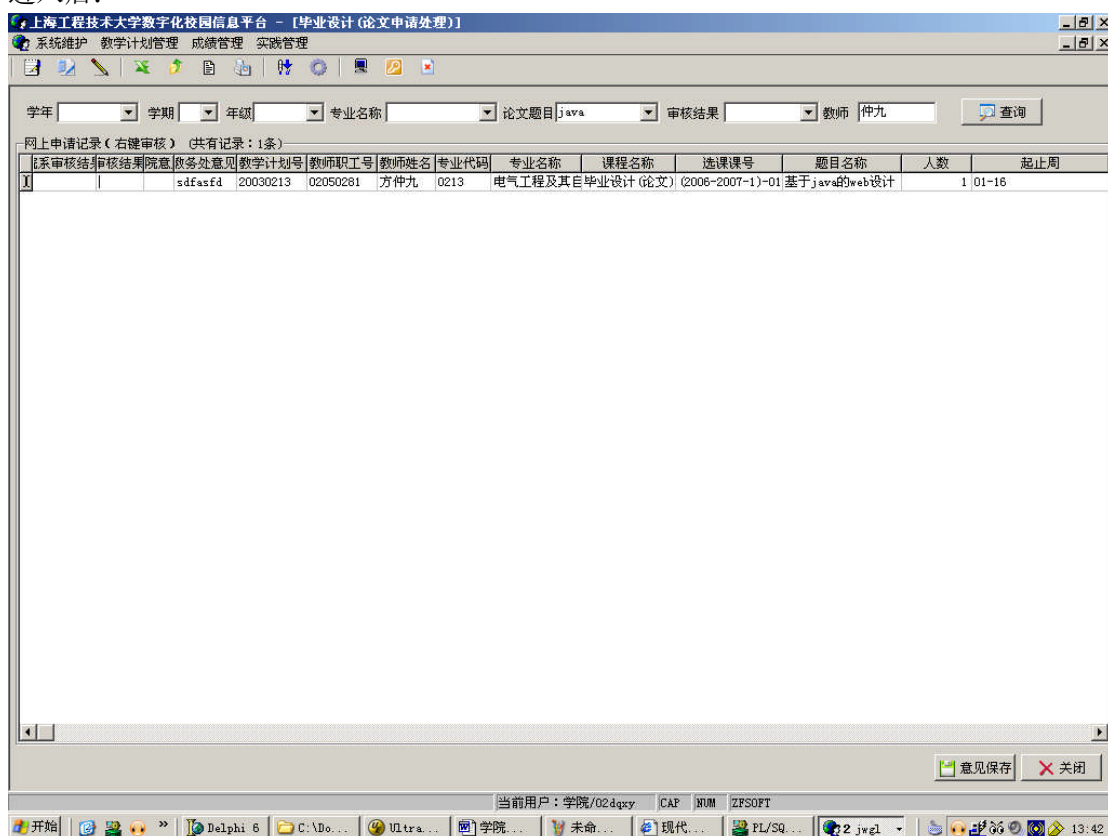

在以上界面中,可以按照论文题目及教师进行模糊查询,查出教师申报的毕业设计/论文的记录,进行审核,要审核请选择右键。

四、答辩资格审核

学生毕业设计作完后，他需要提交一些资料等，指导教师要对他们进行检查，学院对这些信息进行审核得出学生是否有资格参加答辩。

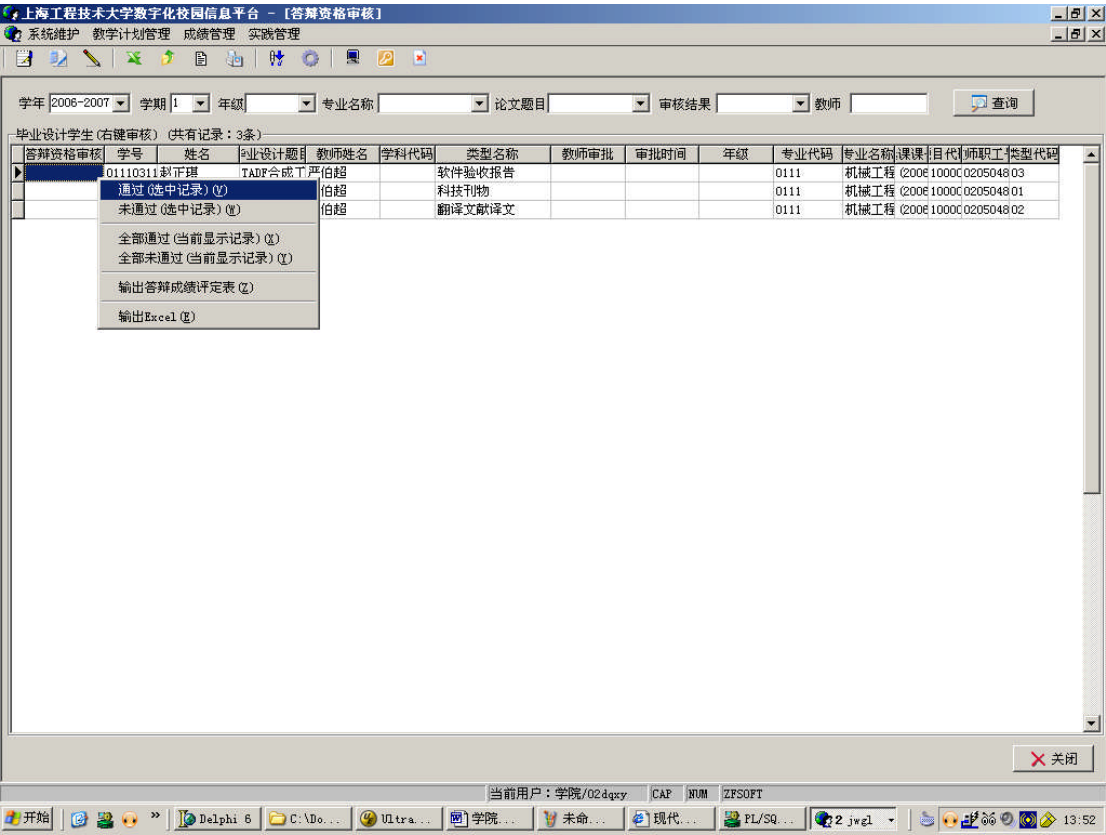

五、答辩小组成员的维护

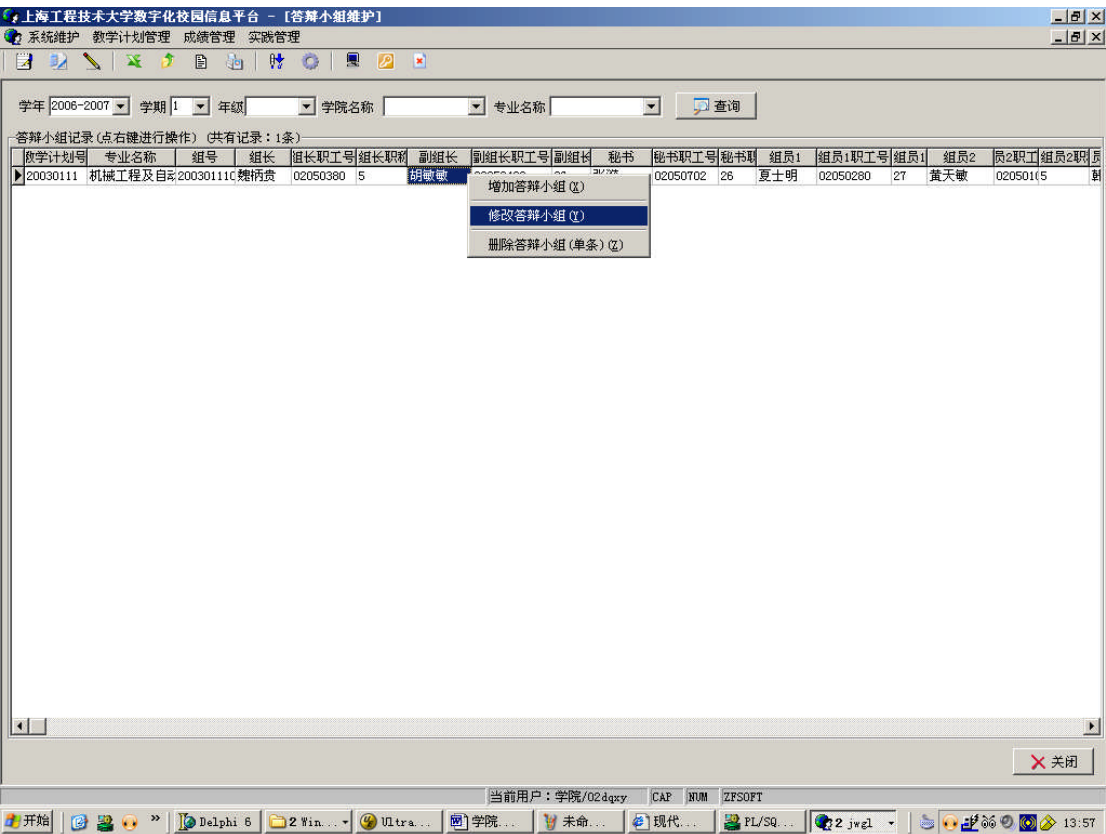

六、答辩时间地点确定及学生安排；

上海工程技术大学数字化校园信息平台 - [答辩安排]

系统维护 教学计划管理 成绩管理 实践管理

学年 [2006-2007] 学期 [1] 年级 [] 学院名称 [] 专业名称 [] 查询 时间地点设置

记录数: (2) (右键安排)

答辩安排相关信息

组别	组长	组长职工号	副组长	副组长职工号	答辩日期	答辩周	时间段	答辩地点
011103116/赵正渠/机械工程及自动化/02	赵正渠	02050360	胡敏敏	02050480	2006-12-25	第18周	下午	D403多

将选中记录加入当前答辩小组 (2)

答辩学生分配信息

学号	姓名	专业名称	选课课号	答辩组号	答辩时间
----	----	------	------	------	------

当前用户: 学院/02dqxy CAP NUM ZFSOFT

时间地点的确定，请选择“时间地点设置” 按钮

七、优秀毕业设计/论文管理

上海工程技术大学数字化校园信息平台 - [优秀毕业论文管理]

系统维护 教学计划管理 成绩管理 实践管理

学年 [2006-2007] 学期 [1] 年级 [] 专业名称 [] 论文题目 [] 是否入选 [] 查询

记录数为: 0

是否入选	等级	学号	姓名	学院	专业名称	班级名称	年级	选课课号	毕业设计题目	答辩委员会意见	专家意见	学院委员会意见	备注
------	----	----	----	----	------	------	----	------	--------	---------	------	---------	----

优秀毕业论文维护

年级 [] 答辩委员会意见 []

学院 [] 专家意见 []

专业 []

班级 []

学号 [] (直接输入后，请按回车)

姓名 []

选课课号 [] 学院学术委员会意见 []

论文题目 []

备注 []

是否入选 [] 等级 []

增加 修改 取消 删除 保存 关闭

当前用户: 学院/02dqxy CAP NUM ZFSOFT

学院增加优秀毕业设计/论文的学生信息，教务处进行审核。

八、答辩成绩的管理

上海工程技术大学数字化校园信息平台 - [成绩录入/修改]

系统维护 学生管理 师资管理 教学计划管理 智能排课 考试管理 选课管理 成绩管理 教材管理 实践管理 收费管理 教学质量评价 毕业生管理 体育管理 实验室管理

学年: [2006-2007] 学期: [1] 年级: [] 学院名称: [] 专业名称: [] [查询]

毕业设计成绩录入/修改 (共有记录: 2条)

学号	姓名	选课课号	毕业设计题目	总评成绩	专业名称	课程名称	行政班
011103110	何薛	(2006-2007-1)-01	基于java的web设计		机械工程及自动化	毕业设计(论文)	0111031
011103116	赵正琪	(2006-2007-1)-1C	TADP合成工艺研究		机械工程及自动化	毕业设计(论文)	T0111041

☐ 录入/修改成绩

保存 提交 关闭

当前用户: 教务处/jwc01 CAP NUM ZFSOFT

开始 [] Delphi 6 [] 2 Win... [] Ultra... [] 学院... [] 未命... [] 现代... [] PL/SQ... [] 数字... [] 14:19

全部录入完毕, 进行提交。

九、统计、查询及打印

实践管理

学科竞赛	
实践预选时间设定	
实践代码维护	
实践管理	
毕业设计(论文)代码维护	
毕业设计(论文)管理	
毕业设计(论文)信息查询	毕业设计学生信息查询
毕业设计(论文)信息统计	毕业设计教师信息查询
输出/打印	毕业设计周志查询
统计、查询	毕业设计学生资料查询
	评语查询(学生对教师)
	评语查询(教师对学生)

实践管理	
学科竞赛	
实践预选时间设定	
实践代码维护	
实践管理 ▶	
毕业设计(论文)代码维护	
毕业设计(论文)管理 ▶	
毕业设计(论文)信息查询 ▶	
毕业设计(论文)信息统计 ▶	
输出/打印 ▶	
统计、查询 ▶	学生、教师人数统计
	指导教师职称统计
	周志统计

实践管理	
学科竞赛	
实践预选时间设定	
实践代码维护	
实践管理 ▶	
毕业设计(论文)代码维护	
毕业设计(论文)管理 ▶	
毕业设计(论文)信息查询 ▶	
毕业设计(论文)信息统计 ▶	
输出/打印 ▶	
统计、查询 ▶	基本情况汇总表
	课题汇总表
	答辩成绩评定表
	信息汇总表